罷工行動升級

約郡公車員工 圍堵TTC

不滿勞資協商接連破裂 阻撓巴士發車 通勤族叫苦

約克郡公車罷工員工圍堵TTC巴士。 (City TV)

【多倫多訊】繼聯合運輸工會(Alamgamated Transit Union)第113分會及第1587分會分別與資方的談判破裂之後，約克郡公車罷工員工14日採取更為激烈的行動，以圍堵方式來阻撓多倫多公車局(TTC)駛往約克郡的巴士無法正常發車，一般公車族的通勤因此受到嚴重影響。

罷工人員是在清晨時間即抵達TTC行駛約克郡路段進行圍堵，而遭到圍堵的地點則在旺市以北Keele Steet介於Teston Road及Drummond Drive之間的路段。此次也是罷工人士第一次將目標鎖定在TTC的巴士。

約克郡公車罷工始於10月24日凌晨，每日受到影響的通勤人士約為5萬人。

勞資雙方在罷工期間雖然經過多次的磋商，但最終均未達成協議，而其最大的爭議在於醫療保險計畫、工資給付及工時調整等。

聯合運輸工會第113分會上一次與經營VIVA線的資方Veolia進行談判，其時間是在12月10日，而第1587分會與資方Miller Transit及First Canada上一次談判破裂的時間，則是在罷工開始後的第八周。

約克郡議會主席Bill Fisch在罷工開始未久，即公開宣布約克郡議會將不會介入此次罷工。而對於此次將罷工目標鎖定在TTC駛往約克郡的的巴士。

約克郡議會定於今天(15日)上午9時30分舉行會議，而罷工的公車員工決定在此之前沿著遊行至約克郡議會大廈，並向郡議會表達訴求。

警方將從早晨8時起關閉新市(Newmarket)的央街路段，屆時該路段的公車亦將停駛。

豐田Venza 竊賊最愛

高居失竊理賠榜首

編譯組

多倫多14日電

豐田公司的2009年混合型旅行車(cross over utility vehicle, CUV)Venza(上圖，加通社)極受消費者歡迎，可是同時也不幸變成了竊賊覬覦的目標——在加拿大保險局最近公布的2011年十大最頻繁失竊的汽車中，Venza高居榜首。

Venza取代的是2010年的「冠軍」本田Civic SiR，這款車今年排名跌至第三位。

列今年最受竊賊青睞汽車第二名的是本田1999年款兩門Civic SiR。第四名是福特2006年款F350四輪驅動小型卡車，第五名為通用2002年款Cadillac Escalade EXT全驅動四門多功能車。

保險局說，犯罪組織盜竊高級汽車常拆散當作零件，或是整車賣給不知情民眾。

該機構的杜賓又說，汽車竊賊在加拿大仍很猖狂，但情況似乎正在好轉，例如2010年約9萬3000輛汽車遭竊，與2009年相比降低了15%。不過，他又表示：「壞消息是遭竊汽車尋回率繼續下降。」

多市租屋客 4成減房租

【多倫多訊】12月31日起，多倫多市40%的租房者將被自動減少房租。市政府14日表示，從本周開始，房屋租客應該去檢查郵箱，確保是否收到有關減少房租通知的信。

這封印有多倫多政府標記的信封上特別註明「減少房租通知」，信中內容包含減少房租的相關信息。根據安省相關法例，部分房屋的房地產稅被減少2.49%，因此今年有超過16萬7000戶租客可以被減少房租，這比去年12萬8000戶的數字增加了32%。

根據由政府所屬的物業評估公司的評估信息，安省各市需要在9月15日之前，給被減少房產稅的屋主發出通知，並於12月15日之前通知被減少房租的租客。

據了解，2011年出租公寓共被減少3.83%的稅收，相當於每戶房租被減少0.61%。以多倫多兩室一廳月租1135元的公寓住房為例，每月可以減少6.9元租金。

這次稅收減少只針對1991年11月前建造的私有出租房屋。新建的大樓，包括共管公寓並不在範圍之內。如果租客所在公寓樓的物業稅降低2.49%以下，租客也可以向「房東和租客委員會」(Landlord and Tenant Board)提出申請減少房租。有關詳情查詢可致電416-645-8080，或登錄網站http://www.ltb.gov.on.ca.。

創辦沃爾瑪的華頓家族，六名成員身價超過美國底層30%民眾的資產總和。圖為華頓家族花費逾13億元，在阿肯色州建造的「水晶橋美國藝術博物館」。 (美聯社)

6人擁930億資產

沃爾瑪家族財富 超過全美30%民眾

編譯中心

紐約14日電

「富比世」雜誌估計，創辦沃爾瑪(Wal-Mart)的華頓家族(Walton)六名成員，目前資產總值大約930億元。媒體家葛柏格(Jeffrey Goldberg)宣稱，他們六個人的身價，已超過美國最底層的30%民眾的資產總值。

2007年就有專家指出，華頓家族六名成員的資產淨值，相當於美國最底層的30%民眾的整體資產。新的說法似乎顯示美國貧富不均的現象愈來愈嚴重。

根據房市崩潰之前或之後的情況來計算，美國所有家庭的資產總值在50兆至70兆元之間，因此華頓家族至少擁有美國所有財富的0.13%。

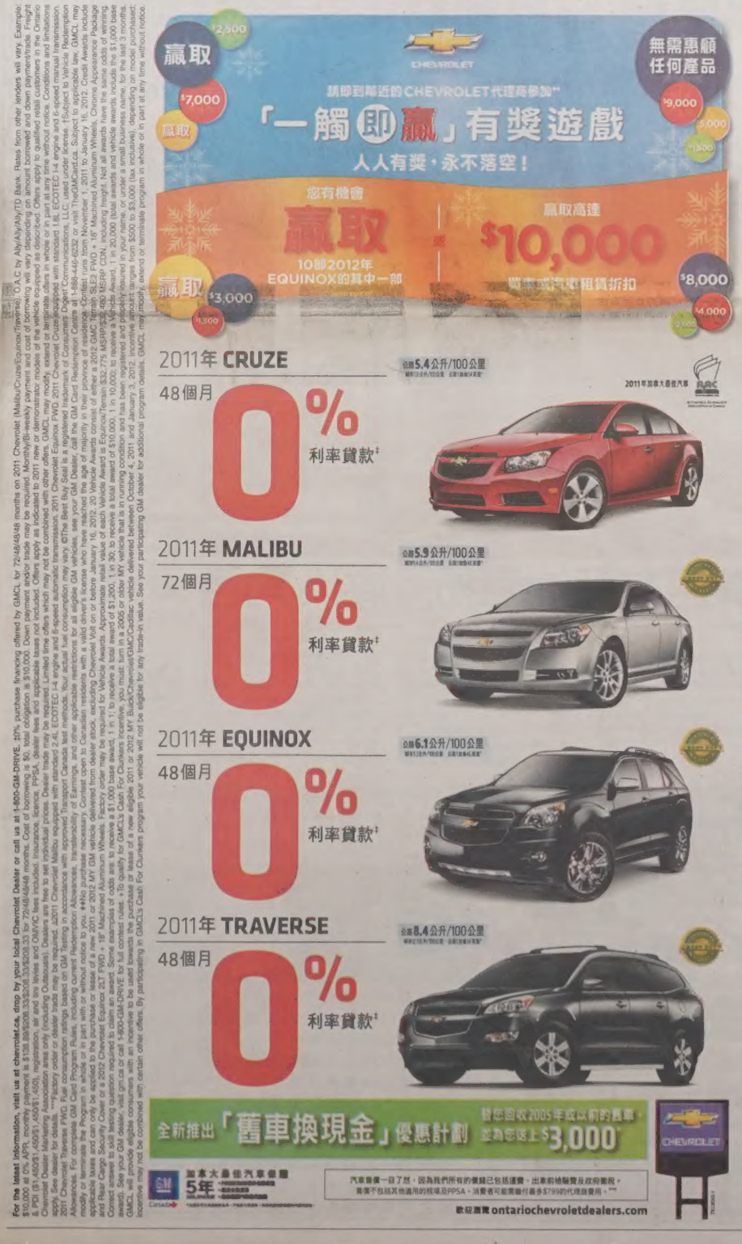

41309

2011年12月14日

6/49						特別號碼
13	20	22	29	32	33	16

ENCORE：5296363

4/49						特別號碼
12	14	19	27	30	48	40

多倫多天氣

今天	今晚	明天	後天
偶雨	多雲	多雲	多雲
4~13℃	3℃	-4~2℃	-5~1℃

昨日股匯市

台股	↓ 157.98	6,764.59
多指	↓ 216.90	11,543.05
道指	↓ 131.46	11,823.48
標普	↓ 13.91	1,211.82
那指	↓ 39.96	2,539.31

加元	
美元	0.9619
台幣	29.1460
港幣	7.4807
人民幣	6.1237

陳偉群為公益 冠軍獎金捐一半！

供兒童救援基金會運作 「有義務為社會貢獻」 盼藉此拋磚引玉 幫助更多小朋友

【多倫多訊】在榮獲由加拿大體育記者及刊物編輯票選的全國年度最佳運動員之後，陳偉群宣布將其獲得國際滑冰聯盟花式滑冰大獎賽總決賽冠軍的一半獎金，捐贈給兒童救援基金會（Children's Aid Foundation）的Ignite the Spark Fund，以提供該基金會慈善運作。

陳偉群14日接受媒體訪問時表示，捐出一半的冠軍獎金，只是為社會的公益事業盡一己的微薄之力。兒童救援基金長久以來一直關注於兒童及弱勢家庭的扶助，而其中的Ignite the Spark Fund更是有計畫性的協助兒童學習生活技能，因此值得社會大眾來給予更多的支持。

談到捐款動機，陳偉群說，「在成長過程中，我很幸運地得到來自父母及家人的支持與協助，我相信這是我在關鍵時刻能夠獲得勝利的主要原因。那也就是今天在獲得成功之後，我堅信有這個義務為社會做出一些貢獻，對一些不像我如此幸運的小朋友提供一些幫助。」

Ignite the Spark Fund基金的Andrea Weissman-Daniels則說道，陳偉群的善行，讓一般民眾看到一位成功運動員的另一面。如今他不但在冰上展現才華，同時慈善的印象深植人心，更成為年輕人學習的榜樣。

於2011年成立的Ignite the Spark Fund基金，為一提供在育幼院或是在社會福利機構監護下的兒童生活所需的慈善機構，而目前估計共有30萬名兒童需要接受協助。

陳偉群說：「Ignite the Spark Fund基金的計畫能透過運動來培養小朋友不一樣的視野及學習生活技能，我同時希望社會各界能共襄盛舉來加入捐獻的行列，讓需要協助的小朋友未來能獲得更多的機會。」

陳偉群希望社會各界爲小朋友的未來提供更多的機會。（本報資料照片）

查理王子伉儷 明春訪加

編譯組

渥太華14日電

加拿大14日宣布，作為慶祝英國女王伊莉莎白二世登基60周年活動的一部分，英國王儲查理與卡蜜拉公爵夫人（見左圖，美聯社）將在明年5月訪問加國。

屆時，查理王子伉儷將走訪新布朗士維克、安大略和沙斯卡其旺三省。

安省天文學家 拍到罕見流星

加通社

安省倫敦14日電

西安大略大學（University of Western Ontario）天文學家14日公布了一段罕見的流星錄影。該錄影顯示本周早些時候的一天傍晚，多倫多東部天空中出現了一顆緩緩移動的碩大流星，形狀估計比籃球略小。天文學家表示，儘管這顆大流星出現在一年一度的雙子座流星雨（Geminid meteor shower）爆發高峰期，但兩者沒有聯繫。

該視頻是由南安省流星網路（Southern Ontario Meteor Network）的六台攝像機在12日傍晚6時拍下，這顆比籃球略小的流星首先出現在伊利湖（Lake Erie）上空，接著向北部及東北部移動，最後消失在安省Selwyn小鎮的南部。

天文學家表示，這顆流星的一小部分隕石似乎墜落在Selwyn小鎮東部，即在Upper Stony Lake東端附近。不過據攝像機測量，僅有約數十個隕石墜落在軌道中。天文學家還表示，每一個有關流星的新事件都能大大增進人們對流星認知。

西安大略大學及安省皇家博物館（Royal Ontario Museum）的研究人員表示，很希望能聽到有人目擊或記錄下該事件的消息，也很感興趣是否有人發現了這顆流星墜落下的隕石碎片。

西安大略大學行星及太空探索中心的布朗（Peter Brown）也表示，發現如同火球一樣的大流星相當於完成從行星採樣任務，目前科學家已知道這個物體來自太陽系的什麼位置，之後會在實驗室進行研究。

市調：手機銀行用戶人數 明年增長

加通社

多倫多14日電

儘管目前使用手機查看銀行帳戶或支付帳單在國內大多數部分民眾中還不流行，不過市場調查業者comScore公司預測使用手機銀行的人群將在2012年大幅增長。comScore公司副總裁西格（Bryan Segal）14日表示，使用手機銀行的人群將大幅增加，並且這個趨勢已十分明顯。

comScore公司說，自網上銀行和手機銀行業務在加開通後，國內民眾對這些服務的使用率一直在世界領先。數據顯示，2010年加拿大民眾網上銀行使用率最高，有65%網際網路使用者每月會上網查看銀行帳戶。

comeScore公司估計目前已有1330萬國內民眾會定期使用網上銀行業務，美國的這個數字是6360萬人次。按人均計算，加拿大網上銀行客戶所占比例是美國的兩倍。西格說，加拿大民眾對網上銀行業務的使用已得心應手，因此也自然而然地預測到使用手機銀行業務的增長趨勢。當前約有13%的加拿大手機用戶開通手機查看銀行帳戶的業務，這個比例與美國看齊，並領先於歐盟國家。加拿大手機用戶約為2010萬人，也就是說手機銀行使用者正邁進300萬人次。

西格還表示，加拿大手機銀行用戶中約有22%的人每天查看銀行帳戶，約有36%的人至少會每周查看一次，另有41%的人每月查看一至三次。其中，3月份的調查顯示，手機銀行客戶中有77.5%的人是智能手機用戶，並且大部分人使用的是iPhone。

多倫多道明銀行（TD Bank）和加拿大皇家銀行（RBC）目前擁有最大的手機銀行市場，分別擁有26.7%和25.7%的手機銀行用戶，帝國商業銀行（CIBC）緊隨其後，擁有17%的手機銀行用戶，豐業銀行（Scotiabank）擁有13.2%，ING Direct是9.8%。

ING曾在10月份做過一份關於手機銀行的使用調查，顯示加拿大約有一半的智能手機用戶將在未來一年或兩年使用手機銀行業務，其中64%是年齡在18歲至34歲之間的群體。ING表示，在過去18個月共有20萬筆轉帳及100萬次帳戶查詢業務。

加拿大無線電訊協會（Canadian Wireless Telecommunications Association，CWTA）所做的調查顯示，阻礙加拿大民眾使用手機銀行業務的最大原因是安全顧慮，約有52%的受訪者擔心不安全，另有24%的受訪者表示，使用網上銀行比手機銀行更便捷。

飆肯特臭狗屎 小杜魯道致歉

編譯組

渥太華14日電

當年杜魯道總理以脾氣火爆聞名，但他在國會議事時如果生氣，最多咕噥一下，而他的公子小杜魯道14日卻在國會殿堂「青出於藍勝於藍」，脫口而出罵對方是「臭狗屎」。

在國會質詢的階段，當聯邦環境部長肯特解釋保守黨政府為何退出京都議定書的原因時，自由黨籍國會議員杜魯道以十分清晰的聲音罵肯特是「臭狗屎」，頓時在國會議事大廳內引發一陣騷動。

肯特稍後表示，他不介意被人咒罵，但在國會議事大廳使用這種語言是對國會的不尊重，小杜魯道應該向國會道歉。

小杜魯道也意識到自己說錯話，迅速在國會表示道歉。

小杜魯道昨日爲其在國會議事大廳內說粗話道歉。（加通社）

回憶錄談「賴馬戀」

賴斯：馬達是好朋友

時任加拿大外長的馬達當年與美國國務卿賴斯相見時含情脈脈，給外人無限想像空間。（加通社）

編譯組

多倫多14日電

美國前國務卿賴斯與加拿大外交部長馬達的戀情，從前曾被人傳得繪聲繪影，實際上只是一個虛構的浪漫童話故事而已。

也難怪人們會那麼浮想連翩，從沒有一位年輕加拿大政客像馬達那樣，與賴斯相見時那麼含情脈脈。況且，賴、馬二人當時均單身。

可是，賴斯在日前出版的回憶錄「至高榮耀：我在華府歲月的回憶」（No Higher Honor：A Memoir of My Years in Washington）中說，儘管她覺得馬達很有魅力，但有關她和馬達相戀的傳聞，是毫無根據之事。

雖然她沒有與馬達相愛，但在2006年9月訪問加拿大期間，馬達的好客，和她與馬達在東海岸的諾瓦斯高沙共享的好時光，令她打消了辭職的念頭。由於不堪國務卿工作的重負，賴斯當時已經準備向布希總統請辭，是與馬達一起走訪加拿大的東海岸，振作了她的精神，她回到華府時已變成一個充滿朝氣的人。

賴、馬同遊諾瓦斯高沙後，外間便開始盛傳戀情，賴斯也聽到傳聞。她在回憶錄中說：「我到家後打電話對馬達開玩笑說，與你在一起的女孩，不可能不被傳緋聞。他聽我這麼說，感到有點尷尬。他是個好朋友。」

統領汽車維修中心
設備先進 手工精良
誠信可靠 價錢公道
由原中華賓士技師TONY邵主理
20多年原廠汽車維修經驗 精修歐洲、日本及美國汽車
電腦診斷、引擎、波箱、電器、冷氣、電腦四輪定位、輪胎、傳動系統、安全證書及車身維修
Brilliant Auto Scarborough
50 SILVER STAR BLVD. UNIT 236-237, SCARBOROUGH, ON. M1V 4W3
TEL:(416)291-3386
Tony Auto Richmond Hill
165 CENTRE ST. EAST RICHMOND HILL ON. L4C 1A5
TEL:(905)883-3387
精通國、台、英語服務

維新車房
WATSON'S AUTO CENTRE
精修平治・寶馬・HONDA及各名廠車
Mercedes-Benz BMW TOYOTA HONDA ACURA
東區華埠 華人主理
收費低廉
●註冊技師代客保養
●維修各類大小工程
●原廠冷氣安裝保養
●最新電腦儀器檢查車頭
●廢氣系統
●電器●冷氣
●安全檢查證書
忠誠服務
GEORGE潘
Castrol
TEL:416-463-2266 285 QUEEN ST. EAST

高傑 台灣專業移民搬家
Goget Express (Canada) Inc.
戶對戶行李運送・汽車回台・價格平實・歡迎查詢
海空運輸，保稅運輸
往溫哥華、艾蒙頓 汽車，及世界各地簡便行李
多倫多(905)206-1213
台北 台中 高雄 溫哥華及全球各地代理網
Email:goget@sympatico.ca www.gogetgroup.com

世界日報 World Journal
黑白集
每週一～六刊出

城市輪胎 CITY AUTO
所有原廠零件 10% OFF
買輪胎，到城市車行！
代理各家名牌輪胎，
Michelin, Toyo, Cooper
要修車，到城市車行！
保證質量，價格公道！
Waterloo 城市輪胎 新張開業
地址：25 Weber St. N. Waterloo N2J 3G5
電話：519-208-5698 / 416-900-2335

41301

9000學子集體宣誓反霸凌

每三個學生就有一人被欺負 校園霸凌引社會關注 流行天后Lady Gaga也聲援活動

加通社

多倫多14日電

隨著教育工作者不斷重視並嚴厲打擊隨處可見的霸凌事件（Bullying），多倫多數千名學生14日集體起誓，堅決反對霸凌。大約有9000名來自多倫多2年級至8年級的學生齊集在Ricoh Coliseum體育館，共同宣誓：反對霸凌，從現在開始。

負責為25萬多名學生服務的多倫多教育局（Toronto District School Board）主管斯賓斯（Chris Spence）表示，霸凌之所以被引以關注，是因為這種事件在每個學校都存在，每三個學生中便有一人會被欺負，霸凌曾造成很多兒童和青少年成為其犧牲品甚至自殺，因此教育局推出改進學校風氣的運動並藉此解決霸凌問題。

霸凌事件的受害者自媒體曝光後引來強烈關注，安省政府最近也頒布了反對霸凌法案。該法案要求各個學校應採取行動干預或禁止霸凌事件的一再發生，並對肇事者做出相應懲罰。

與此同時，多倫多西部的怡陶碧谷藝術學校（Etobicoke School of the Arts）上個月因反對霸凌而引起國際關注。流行天后Lady Gaga發表個性化信息表示支持該學校學生組織大會來反對霸凌。14日的學生集體宣誓也正是受到該學校學生大會形式的啟發。

該大會組織者皮爾（Jacques St. Pierre）說，希望利用這次更大的宣誓活動，以及Lady Gaga的影響力來號召更多人加入反對霸凌的行列。

多倫多9000多名學生14日齊集Ricoh Coliseum體育館，集體宣誓反對霸凌。（CTV）

安省調查官馬林批評省政府積極削弱SIU監督警方的能力。（加通社）

削SIU監督權 調查官砲轟省府

編譯組

多倫多14日電

安省調查官（ombudsman）馬林14日在公布其最新的調查報告時，嚴厲指責省政府「積極削弱」警察監察機構安省特別調查組（SIU）監督警方的能力。

面對調查官的尖銳抨擊，安省政府無法正面回應，檢察總長戈雷森只是含糊地說「將再度審視」馬林調查官有關SIU的報告，但拒絕承諾按照馬林的建議，透過立法賦予這個警察監察機構查究犯錯警員的更大法律權力。戈雷森表示：「我想，究竟怎麼做，將來才知道。」

然而，親人死於警方之手的受害者家庭氣憤地說，在現行司法制度下，他們被迫拿出自己終身積蓄透過法庭訴訟尋求真相，而這本應是SIU的責任和義務。

薛佛30歲的兒子李維，2009年被省警槍殺。她14日說：「我對檢察總長戈雷森的回答絕對感到憤怒。」她指出，政府有責任迫使警方配合SIU的調查，不該由像她之類的受害者家庭去設法迫使警方負起責任來。

馬林說，他希望安省政府不要再漠視他的以立法加強SIU調查權力的建議，以免進一步侵蝕民眾對警方的信任度。

早在2008年的報告中，馬林便指出，SIU享有的法律權力非常薄弱，不足以擔負起查究警方在辦案過程中是否失當或者犯錯的責任，因此建議省政府立法賦予SIU更大權力。省政府當時曾表示歡迎馬林調查官的建議。

可是，馬林在其新的報告中說，他發現省政府迄今沒有採取任何實質行動，由於遭到警方強烈的反對，司法廳無意採取立法行動。馬林感嘆：「在很多方面，我想政府是希望出現神奇的共識，實際上這是不可能的。」

他指出：「SIU與警方之間的敵視目前升高到前所未見的程度。我認為，警方在欺凌SIU。」

馬林說，由於缺乏法律權力，SIU的調查行動時常遭到警方漠視，如在過去三年內，SIU負責人史考特向各警察局長發出227封有關警方未及時通知SIU介入調查或者配合不力的查詢函，結果只收到20封有實質內容的復函。

馬林又說，史考特還遭到警察局長及警察工會的無情打擊。

他批評政府官員「制度性地」不准史考特批評警方不合作及允許律師幫助警察修改其辦案工作筆記，儘管安省上訴法院業已禁止警方如此行事。

DRC收支明細 保守黨促省府公布

加通社

多倫多14日電

安省保守黨表示，自由黨省府應該向省民公布引起爭議、列入電費單收取的電力債清償附加費（debt retirement charge-DRC）的最新收支明細。

安省審計長麥卡特最近亦要求自由黨省府列報前安省電力局（Ontario Hydro）積欠債務的清償情形，麥卡特指出，安省使用電力付費者總共已付出超過80億元的DRC，以清償原不過78億餘元的電力開發積欠債務。

保守黨監督能源政策省議員費迪尼表示，自由黨省府應該告訴省民到底這筆債務還剩多少，及何時會停收DRC，他同時要求省府應該每一季度提出DRC收支明細；費迪尼說，保守黨懷疑自由黨省府挪用收進的DRC，以推動他們標榜的綠色能源政策。

警方展示打黑成果

驚奇計畫 繳獲27把槍、11萬現金

上圖：在「驚奇計畫」中收繳到的武器。（CTV）

左圖：在「驚奇計畫」收繳的11萬元現金（CBC）

【多倫多訊】多倫多警方14日展示了大搜捕「驚奇計畫」（Project Marvel）收繳到的武器及現金等物品細節，這批繳獲品包括手槍、自動步槍，其中一把步槍上還帶有刺刀。本次行動中警方共計繳獲27把槍支及11萬元現金。

「驚奇計畫」今年5月開始實施，主要調查街頭幫派的毒品和武器販售、槍擊、搶劫，以及組織和控制賣淫等犯罪活動。

逾900多名警察13日在安大略、卑詩和亞伯達省等全國多個城市展開搜捕，逮捕了60名嫌犯，收繳了一批武器、毒品和現金等。目前這批嫌犯面臨近400項指控，其中有10名嫌犯的年齡在14歲至17歲之間。

冒國稅局名號 電子詐騙再出招

【溫哥華訊】加拿大國稅局（The Canadian Revenue Agency）對於網路使用者發出警告，表示有騙徒利用該局名號發出「釣魚郵件」，不知情者若下載郵件中提供的軟體，將可令駭客侵入電腦盜取資料。此外政府也提醒民眾利用網路購物或是進行社交對話時，應提防可能的騙局。

該封冒用國稅局名號的電郵標題為「國稅局特許軟體」（Revenue Canada Software），要求收信者安裝一個報稅用的軟體，並指該軟體是2011年報稅的重要工具。郵件中還提供指導影片，要求收信者點看。

國稅局方面表示從未主動發出，或是許可任何機構發出此類郵件，更不會透過電郵詢問民眾身分資料。國稅局提醒民眾若收到類似郵件，應避免打開並立刻刪除，之後通報當地的執法機關。

加拿大財務顧客保護署（FCAC）則提醒公眾，隨著網路購物和社交活動的日漸流行，個人資料外洩的機會也大大增加，因此提醒網民應有自保意識，以免資料遭盜用而不自知。

根據FCAC統計，網民較常外洩資料的情況包括：使用公眾或是未加密網路、在社交網站上分享過多個人資訊、在釣魚網站輸入個人資料、下載病毒或是木馬程式、令電腦記得個人密碼、將個人銀行或是信用卡資料放在網路上等。

FCAC提醒網民若要降低資料外洩風險，首先就是要避免透過網路公開個人資料以及生活細節，例如向外界稱要離家數日。在網路公開生月日，但應避免年份。使用加密網路、使用社交網站時設定較嚴密的隱私限制，以及避免加入不認識的人士成為朋友。

地鐵性侵嫌犯科納米。（圖：多倫多警方提供）

佯睡摸女生 地鐵之狼自首

加通社

多倫多14日電

多倫多警方14日表示，地鐵性侵再犯14日自首並在當日出庭。現年34歲的多倫多男子科納米（Hektor Konomi）涉嫌在地鐵上佯裝已熟睡，趁機伸出手向身旁的女性乘客身上摸索性侵，之後受害人對其提出控告。

警方於12日公布了嫌犯在搭乘TTC的Bloor-Danforth線往東方向行駛時作案。無獨有偶，科納米上一次犯案時間是在10月4日，所搭乘的地鐵同樣是Bloor-Danforth線並且兩次做案的手法也相同，都是先佯裝睡去，把書包放在膝蓋上做掩護，再趁受害女性不注意時摸索受害人大腿。

警方表示，科納米面臨7項與性侵有關的控罪並已在14日首次過堂。警方估計或許還有更多受害人。

任何保險需求…
好鄰居代理人都幫得上忙
想知道：
汽車、房屋、人壽、商業…等保險
詳細內容，請立即與我聯絡，
我們在您左右。

Kitty M. Lai, CFP, CLU
91 Rylander Blvd., Suite #202
Scarborough, ON. M1B 5M5
Bus: 416-281-6164

有個好鄰居 STATE FARM INSURANCE 日日好安心

羅偉光
駕駛
國、粵、英語
專教大多市各地區
急考
排期特快
新車足鐘出賣
專業經驗G1,G2
負責人：JOHN LAW
TEL:(416)580-9328

Academy for Mathematics & Science
為新學年作好準備
25年經驗，證明本課程成績卓越能在6個月內改進閣下子女的數學成績
• 資深導師，細心指導
• 提供由 Grade 1 至12 輔導課程
• 因應不同水平，為每學生設計不同之課程
• 每天進度報告
免費數學水平測驗，請即預約
現更提供全新英語、寫作課程、學前及課餘輔導
9019 Bayview Ave. Unit 2B
查詢：905-882-2213

世界日報 World Journal
香港瞭望
每週二～六刊出

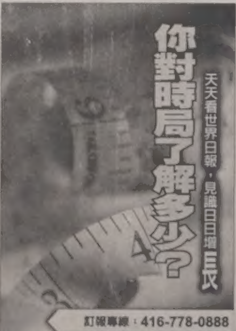

健康版 Health 醫藥養生 保健指南 周一～六刊出

41307-2

歲末年節飛中港台 機票超貴

聖誕節期間機位已訂滿 即使有票 價格也超過2000元 若在機上過年 可能較便宜

記者翁曉青

多倫多報導

聖誕、新年和農曆春節集中在一個月內，欲在這個期間返回中港台度假的旅客，將面對昂貴的機票價格，若不介意節日當天在機上度過，也許可以買到相對便宜的機票。

泰達旅遊的銷售人員蔣女士表示，聖誕新年至春節期間，前往中港台的機票早在9月份就已經開始熱賣，目前聖誕節的機位已經訂滿，即使偶爾有票，價錢也超過2000元。如果不介意年三十或者新年在機上度過，不到1000元就可以買到直飛北京、上海的機票，前往香港最便宜的也只有1100元至1200元之間，直飛台北則需要1400元。當然，這些特價機票隨時都會售罄，因此要早做打算。

不少航空公司都會推出晨鳥(early bird)特價機票，對此蔣女士介紹，航空公司是根據市場需求及競爭對手的情況變動，每年數次在國際航線推出晨鳥特價，但是沒有任何規律可循。有時早買便宜，有時反而臨近出發時再買會更便宜。旅客若有出行計畫，就應經常查看票價，比如明年暑期的機票，最早可能在2月至3月之間推出特價，她建議已經確定了行程的旅客，最好提前向旅行社做登記，就不易錯過優惠期。

星球旅遊負責人趙萍表示，從聖誕節至春節，雖然短短的不足一個月時間，卻包含了淡季、旺季和中旺季，這個期間機票的價格千變萬化。具體到聖誕節，這個期間是旺季的價格，而且各條航線都滿員，即使提前訂票，也只是享受旺季價格中相對便宜的票價。人們經常可以看到非常便宜的機票廣告，趙萍表示，出現在廣告上的機票價格的確是航空公司所能給出的不包含稅項的價格。然而即使是同一間航空公司、同一條航線、同一天內的價位都時時在變。旅客在確定的時間範圍內，能否以理想的價格訂到座位則很難保證。

天寶旅行社徐慧表示，聖誕期間前往中國的機票價位在1700至2000元之間，12月15、17日及1月1日的機票則不到1700元，前往香港和台灣則更貴一些。因為現在前往中國的旅客多於回程的旅客，所以從中國飛多倫多的單程票價，在節日當天可能便宜至600多元。她建議聖誕期出行，一定要提早在9月份購買機票，現在基本上已經沒有空座位了。徐慧表示，目前旅行社銷售的重點是明年2、3月份的機票，而明年暑期的機票要到3月份才開始銷售。

TTC票價 明年起漲10分

【多倫多訊】多倫多公車局（TTC）14日通過調漲公車票價的提議，自2012年1月1日起票價上漲10分，同時部分繁忙路線的公車服務將全面恢復，譬如芬治（Finch）、達弗林（Dufferin）以及當米爾斯（Don Mills）等路線。

本次票價上漲政策將持續到2015年，即2013、2014年和2015年每年票價累加上漲10分。公車局主席史丁茨（Karen Stintz）表示，這是一個折中方案，車票漲價後將可以利用盈餘避免在2012年削減最為繁忙路線的公車服務。

公車局總經理韋伯斯特（Gary Webster）表示，補貼的500萬元將可以把已遭削減的公車繁忙路線服務恢復一半。此外，還有交通提倡者宣稱，將繼續敦促市議員在1月中旬召開會議，推動市政府撥款1400萬元來維持公車服務的運行。

公車局自2010年1月起票價已上漲25分。這次票價上漲10分後，成人的Token票價將為2.60元，而用現金票價將保持不變，仍為3元。

請即行動 優惠至12月24日止

您想要的 已經找到

$0

智能手機節日優惠

Sony Ericsson Xperia™ ray
減價 $49.99
$0 | $379.99

Nexus S™
亦備有白色供選購
減價 $29.99
$0 | $499.99

BlackBerry® Bold™ 9780 智能手機
亦備有黑色供選購
減價 $49.99
$0 | $499.99

通話及數據計劃
可配合任何優惠

- 自選10個電話號碼，享用全國無限通話
- 無限收發短訊、圖片及錄像
- 本地晚間(下午六時開始)及周末無限通話
- 家庭成員全國無限通話

此外，TELUS研科以您為尊，獻上另一心意—
即使在合約期內，您亦可隨時升級轉用一部新手機。

TELUS 研科

chinese.telus.com

TELUS研科門市：
Hillcrest Mall
Markville Mall
Scarborough Town Centre
Square One
Cellular Battery Corp.
太古廣場
Ideal Communications
Unit G16, 3024 Hurontario St.
New Page Telecom Inc.

查詢優惠詳情，請親臨您附近的TELUS研科門市，或瀏覽chinese.telus.com或致電1-866-558-2273(中文服務請按3字)。

FUTURE SHOP　Walmart

台灣總統大選/僑社動員

挺蔡英文台僑 下月返台助選

【多倫多訊】多倫多地區支持蔡英文競選總統的台僑，定於2012年1月8日至12日之間，在台灣一路自北往南、一路從南往北，為蔡英文競選中華民國總統助選。

據多倫多打算返台投票選舉的台僑14日表示，自世界各地返台的台僑，定於2012年1月6日至8日之間，於高雄左營的蓮潭會館召開年度世界台灣人大會。

由世界各地返台的台僑，於8日起兵分兩路進行團體助選。由多倫多地區返台的台僑，與部分自美國、歐洲、日本返台的台僑會合，以高雄為起站展開助選活動，沿台南、嘉義等地向北推進助選；另一批來自美國的台僑，則自台北出發向南推進，一路南下助選至高雄。

中華民國總統大選定於2012年1月14日投票，一位支持蔡英文競選總統的本地台僑形容，此次選舉關係「台灣人生死」，推估自美、加返台投票支持蔡英文的台僑約300位。

除返台進行團體助選之外，加東蔡英文後援會會長范政雄、秘書長陳星旭等人，已於11月中旬即先行返台進行個人助選；多倫多客家同鄉會會長甘訪英、前民進黨加拿大黨部主委蘇慶龍等人已返台助選，多倫多台灣商會副會會長張理邦，更於7、8月間返台，於蔡英文台中競選總部助選。

多倫多地標「熨斗大樓」最近轉手。（加通社）

多市地標大樓 1520萬元轉手

編譯組

多倫多14日電

多倫多金融區東端的地標性建築「古德翰大樓」（Gooderham Building），近日以1520萬元轉賣給多倫多商業房地產集團公司（The Commercial Realty Group）。

這幢坐落在前街（Front）、威靈頓街（Wellington）和教堂街（Church）交界處的三角形五層砂岩外牆大樓，按照其面積計算，此次單位面積成交價為每平方英尺797元。包含位置較高的地下室在內，該大樓可供出租的商業面積是1萬9193平方英尺。

該大樓上一次在2005年轉手時，據說成交價是1010萬元。

已建成120年的該大樓因為呈特殊的三角形，因而有了「熨斗大樓」（Flatiron Building）的譯名。多倫多商業房地產集團負責人史密斯說：「熨斗大樓是真正的加拿大地標，又被視為聖勞倫斯市場（St. Lawrence Market）地區的核心，我極想保存她的美麗、歷史性的溫煦，並將摻入現代化的舒適和適意設施。」

1892年，當時的多倫多大富豪和多倫多銀行總裁、古德翰暨沃茨釀酒公司（Gooderham and Worts distillery）老闆喬治．古德翰（George Gooderham），想要建造一幢與眾不同的辦公大樓，於是委託名建築師羅伯茨二世（David Roberts Jr.）設計了這幢外形獨樹一幟的大廈。

將「熨斗大樓」出售給多倫多商業房地產集團的伍德克利夫地標房地產公司（Woodcliffe Landmark Properties）表示，相信多倫多商業房地產集團能尊重和保護這幢古建築，因此這項交易令其感到欣慰。

探訪多倫多

多倫多對於許多華人而言，再熟悉不過：多倫多的不少名勝景點，華人也可以如數家珍；然而，一些地標性建築背後的故事，以及現今的變遷等還是為許多華人所不知。本報從今天起逢周四推出「探訪多倫多」專版，介紹多倫多一些著名地點的前世今生。

歷史悠久　大多地標式建築，充滿人情味，買家還可以討價還價…

特色小店　80種口味的手工果醬店、聞名遐邇的豌豆培根三明治…

聖勞倫斯市場　饕客天堂

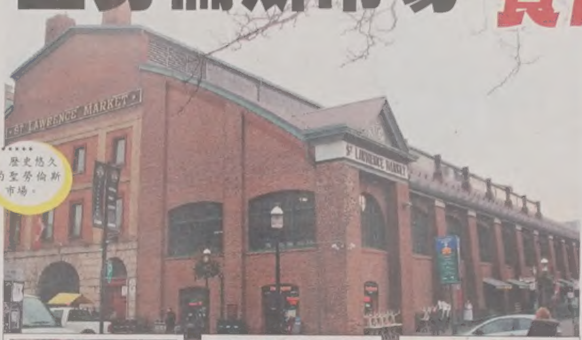

歷史悠久的聖勞倫斯市場。

專賣橄欖的店鋪

聖勞倫斯市場內景

各色新鮮出爐的麵包

本報記者　多倫多報導/攝影

位於多倫多市老城區Front與Lower Javis交界處的聖勞倫斯市場(St. Lawence Market)，每年都吸引來自全球的遊客前來拜訪，到這裡不僅參觀此多倫多的地標式建築，更可品嚐市場內各國移民製作的風味食品。

走進聖勞倫斯市場，感覺來到了大集市。市場屋頂很高，分地上和地下兩層，其中地上一層有三條走廊，各走廊間又相互貫穿，120家商店排列在走廊兩側。市場歷史悠久，大多數店鋪在此經營也有不短的年頭。

這裡的店鋪大都為前店後作坊，商品很多是手工製作。專賣果醬和調味品「ABisket ABasket」，超過80種的果醬全部為手工製造。除了傳統草莓、橙子等口味的果醬外，老板Urs還研發了榴蓮、朗姆酒等獨特味道，以及針對糖尿病患者的低糖或無糖型果醬。

Urs自豪地介紹店內所有商品都為手工製造，並且使用天然食材，不含任何添加劑。Urs說，自己從小喜歡外婆手工製作的果醬，雖然製造過程需要一天以上的時間，但做出的果醬味道卻是機械加工產品無法相比的。長大後，Urs開始了自己的酒店事業，曾在香港住過很多年。退休後，因為懷念外婆的手工果醬，他買下這家店，以外婆的手藝為基礎，專心研發自己的果醬。

Urs說，因是傳統手工製作，故產量有限，如果一切材料準備齊全，自己與合伙人需要12個小時不停工作，才可做出500瓶的果醬。一瓶250 毫升的果醬平均售價8元。試吃的感受就是口味濃郁，但不特別甜，也不會覺得很膩。Urs表示，最受華人喜歡的品種有芒果和青檸，紅辣椒，菠蘿、蔓越莓等口味。

在聖勞倫斯市場，有些店鋪雖然小不起眼，但商品卻是聞名遐邇。如號稱製作「舉世聞名之豌豆培根三明治」的Carousel Bakery，即便是普通日子的中午，照樣門前大排長龍。

店家宣傳欄上貼滿了被各大報章推薦評價的摘文，包括「紐約時報」、「芝加哥太陽報」和「多倫多星報」等。華人熟知的港星周潤發也留有簽名照在店內的宣傳欄上。豌豆培根是一種起源於加拿大的健康型培根。在製作過程中，培根包裹了一層豌豆或者谷類粉，這樣不僅在口感上較特別，也相對更健康。這家店還新鮮烘烤超過300種各式麵包，包括麵包圈、法式面包和糕點等。客人可根據自己的喜好，選擇以雞肉、牛排、香腸、素食不同的三明治。

商場內的特色小店不少。The Revolution of Mustard是一家以經營創新口味芥末為主的店鋪。不同於華人傳統理解的放在熱狗上的黃芥末，這裡的芥末有近40種，以辣、甜和酸為分類。店家推薦楓糖味芥末配火腿，青檸蜂蜜味配豬肉或三文魚，橘味搭配火雞等。說起這家店鋪的歷史，1948年被芥末愛好者Anton經營，Anton退休後將製作芥末的手藝傳授給Jeremy，Jeremy不僅創出更多新奇口味，更是將這一系列以楓糖為代表的芥末推廣到加拿大東西各大城市。店員說，許多華人顧客都喜歡特辣口味（XXX HOT）的芥末。

還有來自愛德華王子島的「Sausage King」、專賣米的「RICE」等等，都很吸引客人的眼球。市場內不時有拿著相機拍照的人，來自新西蘭的Chris表示，如今商家與買家的交流大都已電子化，像聖勞倫斯市場這種賣家與買家之間面對面的交流，甚至討價還價，充滿了人情味。

周六…農產市集　周日…骨董展場

聖勞倫斯市場至今已有200多年的歷史。1803年，當時的多倫多市議員Peter Hunter宣布，以Front街以北，Javis 街以西，King街以南和Church街以東的地區為「市場區」(Market Block)。隨後第一個農夫集市被建立在市場區的最北端，南部以King 街為界。次年，磚砌的建築代替了之前的木建築，並將前門分成三個入口。1834年，當地政府將辦公室建立在位於King街與Javis街的市場西南角。隨後兩年，多倫多人口增長三倍。市府商業部門於1845 年搬入二樓，消防局設在一樓，地下室則是監獄。

1849年，一場大火燒毀了當時磚砌建築，市府隨後決定重新蓋起一座市場。1850年，由William Thomas設計的聖勞倫斯市場藍圖被市府確定。隔年，市場北部建成。

如今的聖勞倫斯市場共分為南北兩區以及聖勞倫斯會堂。其中南區分成三層，第二層為市場的畫廊，一層和地下一層以經營新鮮手工製造食品為主的特產市場。北區每周六開放，是以農民銷售自己農產品為主的農作物市場，周日又變成骨董愛好者的展示平台。聖勞倫斯會堂共分三層，一層出租給各種商鋪，二層為市政辦公室，三層為多倫多市百年計畫的會議室，其中配套的客房等可以為婚禮等特殊儀式對外出租。

能量專家賴儷之 12·16演講會

將為民衆介紹能量系列產品 測試身體機能與財運

【多倫多訊】經過數年不懈的研究與開發，鵍龍集團將平日感受不到，卻又無所不在的「能量」推向更高層次，邀請能量專家賴儷之老師於12月16日在多倫多的演講會上，為市民用能量系列產品，來測試身體機能與財運。賴老師並於昨(14)日於大都會廣場舉行新聞發布會，說明有關詳情及介紹鵍龍集團超能量產品御尚環及足弓的神奇功效。

據賴老師介紹，超能量御尚環，每盒有兩條，又稱子母帶。母帶有36粒能量之星，子帶有12粒。試想而知，每天有36個或12個無形氣功師幫您打通任督二脈，特別是脊椎所引起的疾病，包含側彎不正的偏頭痛，姿勢不對的腦神經衰弱，睡眠不佳，脊椎引起的腸胃問題與便秘之外。頸脖的痠痛，血液不通，更易引起中風，顏面神經和雙肩痠麻問題。有超能量的御尚環，隨時保護著整個脊椎和坐骨神經系統，讓你精力旺盛，身強體旺。

另外，賴老師亦特別推介足弓，足弓的特色是內部一樣，放乙粒能量元素，對於腳底的能量補充，可預防腳脛抽筋、膝蓋發炎酸麻痛，特別是腳踝之處，更可保護。人老先從腳開始，在運動中保護腳、小腿、膝蓋和胯骨。唯有超能量的足弓助你腳部輕鬆，健步如飛。

演講會舉辦日期：12月16日晚上7時至9時30分，地點：Monte Carlo Inn, 7255 Warden Ave., Markham, Ontario, Unionville 室(On the Lower Floor)，報名日期至12月15日下午5時前。有意可速電：416-838-9123(張小姐)，或416-251-1437(Rebecca)。

能量專家賴儷之於發布會上介紹鵍龍集團超能量產品御尚環及足弓的功效。（圖：主辦單位提供）

中信中心 辦聖誕暖萬心活動

【多倫多訊】中信中心將於12月23日(周五)上午10時至12時30分舉辦「聖誕暖萬心」活動，費用：每位10元(包聖誕大餐)，7歲以下免費。參加的家庭不單一家人可共享聖誕大餐，亦可一同遊戲、抽獎，並為每人預備一份自製的禮物，互相饋贈。

該中心表示，在這動盪不安的社會裡，每個人都求能過平安、穩妥的生活。跟著12月24日平安夜的到來，中信特別邀請黃學齡牧師在活動中，將這平安的信息帶給社區人仕。

舉辦地點：中信中心(士嘉堡愛靜閣商場內)Unit 100, 3850 Sheppard Ave. E. Scarborough, M1T 3L4，查詢或報名請電：416-291-3202。

位於密西沙加市的Wok of Fame自助餐廳於日前舉行隆重的開業剪綵儀式。（圖：業者提供）

自助餐新體驗

Wok of Fame開幕 提供即烹美食

【多倫多訊】位於安省賓頓市的Wok of Fame自助餐廳於日前已正式啟業，並舉辦了隆重的開幕儀式，數百名應邀出席的嘉賓共聚一堂，氣氛非常熱鬧。

開幕當日，該餐廳負責人趙兵及蔡金城、賓頓市市長Susan Fennell、賓頓市區域議員John Sanderson及賓頓市市議員Bob Callahan均先後發表致辭，並參加了剪綵儀式。隨後精彩的醒獅表演把熱鬧氣氛推至頂峰。在簡單而隆重的開幕儀式結束後，賓客們一起享用了由Wok of Fame精心預備的豐富午餐，各款別具特色的精彩美食讓到場的每位賓客均讚不絕口。

位於Hwy 407與Hurontario St.交界(7700 Hurontario St., Unit 602, Brampton)的Wok of Fame自助餐廳，為顧客提供琳瑯滿目的中、西、日式及鐵板燒美食以及甜品、鮮果及飲品等，現場更設有專門櫃檯，讓顧客自行搭配各式新鮮食材、配料及醬汁，然後交由駐場的星級大廚即時烹煮。一碟碟熱騰騰、香噴噴的即烹美食給顧客帶來真正無與倫比的自助美食新體驗。

寬敞舒適的Wok of Fame自助餐廳可同時容納600人用餐，訂座請電：905-230-1318，或瀏覽網址：wokoffame.ca。

頤康中心 舉辦粵語護老講座

【多倫多訊】頤康護老教育及資源中心於2012年1月份將會舉辦以下二個護老粵語講座，歡迎護老者及有意者參加，講座費用分別為每家庭5元。查詢或報名請電：905-597-9380，或電郵caregiver.edu@yeehong.com報名。詳情如下：

(1)2012年1月7日(周六)上午10時至12時舉辦「護老者冬季預防跌倒須知」講座。冬天路面時常結冰，變得很滑。該講座是為護老者及長者提供預防跌倒知識，尤其是在冬季，內容包括扶抱及轉移正確技巧，確保護老者及長者的安全。舉辦地點：頤康士嘉堡麥纆高中心(2311 McNicoll Ave., Scarborough, ON M1V 5L3)。

(2)2012年1月12日(周四)上午10時至11時30分舉辦「護老醫學錦囊—正確用藥方法」講座。作為護老者，你可能要為家中長者管理藥物，提點長者用藥。你懂得藥物的份量嗎？怎樣安排才能確保長者正確使用藥物呢？甚麼時候食哪種藥才對呢？該講座將邀請藥劑師為大家詳細講解。舉辦地點：頤康護老教育及資源中心(Unit 17, 360 Hwy 7 East, Richmond Hill, ON L4B 3Y7)。

致富地產聖誕餐會

●致富地產於上周六(10日)在釣魚台國宴舉行聖誕餐會，約有200位員工和嘉賓出席，熱鬧非凡。圖為主要嘉賓合影，坐右一為該公司負責人吳樹榮。（圖文：林鳳雲）